

Historische Vereniging Raalte en Omstreken Werkgroep Historisch Perspectief

aan : Bestuur van de Historische Vereniging Raalte en omstreken
van : Werkgroep Historisch Perspectief
betreft : **Aanbieden van het eindrapport / Afronden van de werkgroep taak**
datum : 31 januari 2014

Inleiding

In de jaarvergadering op 3 september 2013 is de werkgroep ingesteld om antwoord te geven op de vragen: wat willen de leden van de vereniging en op welke wijze gaat de vereniging daar invulling aan geven? Aanleiding hiervoor is de sterke toename van het aantal leden en het onderzoeksrapport 'Sallander in hart en nieren'.

De werkgroep bestaat uit Maaïke Freriks, Wim Hoogeland, Gert van Leeuwen en Willemien Segbers en voert haar taak uit onder de naam 'Werkgroep Historisch perspectief'.

Taakopdracht

De werkgroep heeft als taakopdracht:

Onderzoek op welke punten de Historische Vereniging Raalte en Omstreken zich organisatorisch en in de taken, producten en diensten zodanig kan verbeteren/versterken dat de vereniging ook op termijn nog op aantrekkelijk wijze aan de eigen doelstelling en aan de behoeften van de leden voldoet.

Hanteer daarbij als vertrekpunt mede het onderzoeksrapport 'Sallander in hart en nieren' (Nanne van der Linden/april 2013) en heb extra aandacht voor de relatief grote instroom van nieuwe leden sedert medio 2013.

Werk de verbeterpunten uit in een adviesrapport dat uiterlijk eind januari 2014 wordt aangeboden aan het verenigingsbestuur.

De taakopdracht is op 1 oktober 2013 voorgelegd aan het bestuur van de vereniging. In de vergadering van medio oktober 2013 heeft het bestuur besloten dat de werkgroep vrij mandaat heeft voor haar aanpak. Ook werd besloten dat er geen vertegenwoordiger van het bestuur in de werkgroep participeert en dat de voorzitter voor de werkgroep zal optreden als aanspreekpunt.

De werkgroep heeft aan het bestuur terug gemeld dat zij haar taak kan uitvoeren conform het bestuursbesluit en de taakopdracht.

Eindrapport

De werkgroep heeft haar onderzoek uitgevoerd en de bevindingen en adviezen opgenomen in het bijgevoegde eindrapport. De rapportage is onderverdeeld in drie hoofdgroepen, te weten:

- . de enquête;
- . het onderzoeksrapport 'Sallander in hart en nieren';
- . de aanvullende analyse van de werkgroep zelf.

Het eindrapport heeft 12 bijlagen.

Uitwerking van de adviezen

De adviezen moeten in de meeste gevallen nog verder worden uitgewerkt, alvorens te kunnen implementeren. Bij een aantal onderwerpen is het wellicht raadzaam daarbij extra specialistische (vak-)kennis en/of ervaring in te schakelen.

De werkgroep is van mening dat niet alle adviezen dezelfde prioriteit hebben. De adviezen kunnen gefaseerd in uitvoering worden gebracht. De werkgroep adviseert het bestuur de uitvoering van alle adviezen op te nemen in één plan van aanpak, waaraan een einddatum van realisatie is verbonden van uiterlijk eind 2015.

Het uitwerken van de adviezen en de daaruit voortkomende werkzaamheden biedt het bestuur de mogelijkheid de leden actief te betrekken bij de uitvoering daarvan. De werkgroep adviseert het bestuur dit actief te initiëren.

Communicatie met de leden

De werkgroep benadrukt het belang om transparant met de leden te communiceren over de inhoud van het eindrapport, alsmede over de besluitvorming met betrekking tot de adviezen. De werkgroep adviseert ook daarna met de leden te blijven communiceren over de keuzes van de verdere aanpak, de planning en de voortgang van de uitvoering.

De werkgroep heeft haar taak afgerond

De werkgroep acht haar taak beëindigd met het aanbieden van haar eindrapport. Het is vervolgens aan het bestuur en de leden van de vereniging om te bezien of de adviezen worden overgenomen en op welke wijze en wanneer daaraan concrete invulling wordt gegeven.

Lopende verbeteracties

Wellicht is voor een aantal onderwerpen al meer gerealiseerd of verbeterd dan werkgroep binnen het tijdsbestek van de opdracht heeft kunnen onderzoeken en vaststellen. Zie in dergelijke situaties ons advies dan mede als aanbeveling om nóg meer te investeren in het onderwerp.

Tot slot

De leden van de werkgroep hebben met enthousiasme invulling gegeven aan de taak en danken iedereen die direct of indirect een bijdrage heeft geleverd aan het eindresultaat.

De werkgroep draagt hierbij tevens de ingevulde enquête-formulieren over aan het bestuur over en laat het aan haar oordeel over of deze documenten in het verenigingsarchief moeten worden bewaard.

De werkgroep had het voorrecht om voor haar bijeenkomsten gebruik te mogen maken van de archief- en studieruimte van de Stichting Bentinck-Schoonheten op het landgoed Schoonheten.

Tot slot spreken de leden van de Werkgroep Historisch Perspectief de wens uit dat de bevindingen en adviezen in dit eindrapport een nuttige bijdrage mogen leveren aan het nóg beter en toekomstgericht functioneren van de Historische Vereniging Raalte en Omstreken.

Historische Vereniging Raalte en Omstreken Werkgroep Historisch Perspectief

aan : Bestuur van de Historische Vereniging Raalte en Omstreken
van : Werkgroep Historisch Perspectief
betreft : **Eindrapport / bevindingen en de adviezen**
datum : 31 januari 2014

De resultaten van het onderzoek van de werkgroep Historisch Perspectief zijn opgenomen in korte teksten, toegespitst op de belangrijkste bevindingen met bijbehorende adviezen. Van een aantal bevindingen en adviezen zijn meer details opgenomen in een bijlage.

1. ENQUÊTE

In november 2013 zijn alle leden van de vereniging gevraagd mee te doen aan een enquête (zie bijlage 1). Ruim 14% van de leden deed mee. De werkgroep vindt dit voldoende representatief om de uitkomsten van de enquête mee te nemen in haar bevindingen/adviezen (zie bijlage 2).

Ruim 1/3 van de inzenders geeft aan 3 jaar of korter lid te zijn van de vereniging. Er is dus in ruime mate gereageerd door nieuwe leden.

Opvallend is dat 1/3 van de ingevulde formulieren afkomstig is van leden die niet wonen in het werkgebied van de vereniging.

De belangrijkste bevindingen uit de enquête zijn opgenomen in bijlage 3.

Advies:

- . Stem het organiseren van activiteiten af op de soort en omvang van de aangegeven interesses;
- . wordt (pro-)actiever met hulp bij eigen onderzoek van de leden;
- . maak de verenigingsavonden aantrekkelijker; *)
- . investeer nóg meer in de kwaliteit in de Kruudmoes; *)
- . betrek leden vaker bij het verenigingswerk; er is voldoende potentieel. *)

*) zie ook het in dit eindrapport opgenomen afzonderlijk advies over dit onderwerp.

2. RAPPORT 'SALLANDER IN HART EN NIEREN'

De werkgroep heeft vastgesteld dat de inhoud van het rapport *Sallander in hart en nieren* voor haar onderzoek slechts beperkt relevante informatie biedt. De hoofdlijnen van het rapport zijn dat:

- . in ons land 3% van de mensen van 16 jaar en ouder lid van een historische vereniging is;
- . het merendeel van de leden van een historische vereniging passief/ondersteunend lid is;
- . er steeds meer belangstelling (ook bij onderwijs/jeugd) voor de eigen/lokale historie ontstaat;
- . het belang van lokale historie het meest gediend is bij het beleggen van verantwoordelijkheid daarvoor bij (amateur-)historici die zelf in het gebied woonachtig zijn;
- . genealogie vaak katalysator voor bredere historische belangstelling is;
- . het verenigingsblad uiterst belangrijk is.

Advies:

- . continueer de wervingsacties (we zitten nog onder de landelijke norm van 3%); *)
- . betrek de jeugd/onderwijs bij de lokale/regionale historie. *)

*) zie ook het in dit eindrapport opgenomen afzonderlijk advies over dit onderwerp.

3. OVERIGE BEVINDINGEN EN ADVIEZEN

Naast de uitkomsten van de enquête en het rapport *Sallander in hart en nieren* heeft de werkgroep zelf ook een aanvullende analyse gedaan. Hierna het overzicht van de bevindingen en adviezen daarvan, gegroepeerd in 8 thema's.

Algemene opmerkingen

De werkgroep constateert dat er op bestuursleden grote werkdruk ligt, die voor een deel bestaat uit allerlei uitvoerende zaken. Dit kan in de praktijk aanleiding geven tot persoonlijke overbelasting en te weinig tijd kunnen nemen voor het toekomstgericht besturen van de vereniging. Deze constatering was voor de werkgroep aanleiding te onderzoeken of er mogelijkheden zijn om zo'n situatie te voorkomen en daarmee ook risico's voor mens en organisatie te voorkomen. Een deel van de adviezen is (mede) hierop gebaseerd.

De volgorde van de hierna opgenomen adviezen is willekeurig en is geen indicatie voor prioriteit.

3.1 KERNTAKEN

Kerntaak van de vereniging

Uit de enquête blijkt dat veel leden zelf ook historisch onderzoek doen. Een klein deel daarvan publiceert het resultaat. Incidenteel probeert de vereniging zelf ook onderzoek te doen of zelf publicaties uit te brengen. Dit leidt niet altijd tot (gewenst) resultaat en in de praktijk blijkt dit steeds erg veel inspanning en begeleiding te vergen van bestuursleden.

Advies:

Houd sterker vast aan het doel van de vereniging zoals geformuleerd in de oprichtingsakte: *het ondersteunen, stimuleren en intensiveren van onderzoek met betrekking tot de historie van de regio Raalte.*

De kerntaak van het besturen de vereniging

De enquête wijst uit dat 30% van de leden incidenteel iets extra's voor de vereniging wil doen en dat ruim de helft daarvan daar ook wel vaker toe bereid is. Dat is een beschikbaar potentieel aan expertise en inzet dat naar de mening van de werkgroep door het bestuur te weinig wordt ingezet. Inzet van deze leden heeft als bijvangst dat de kennis en vaardigheid van de leden wordt vergroot, alsmede de betrokkenheid bij de vereniging.

Advies:

Ga bij alle uitvoerende werkzaamheden primair na of/welke leden van de vereniging een bijdrage kunnen leveren. De bestuurlijke inbreng kan beperkt blijven tot coördinatie en ondersteuning.

De vereniging als 'het historisch geweten' van Raalte en omstreken

In Raalte en omgeving is veel erfgoed gesloopt waarbij onvoldoende rekening is gehouden met de waarde van het behouden van dat erfgoed. Er zou daarvoor bij bestuurders en inwoners méér aandacht moeten zijn. Dit is een onderwerp dat blijvend aandacht vraagt. De werkgroep is van mening dat de Historische Vereniging Raalte en Omstreken voor zichzelf, voor de gemeenschap en voor het erfgoed een extra waarde kan hebben door zich in voorkomende situaties (pro-)actief op te stellen als 'de bewaker' van behoud van belangrijk erfgoed. Onderdeel daarvan is er voor zorgen dat de vereniging aanwezig en/of betrokken is bij alle bijeenkomsten, lezingen en andere activiteiten met historische raakvlakken in Raalte.

Advies:

Ontwikkel een eigen visie over aanpak en verantwoordelijkheid die de vereniging wil hebben bij het behoud van cultureel erfgoed in Raalte en omstreken.

Stichting Sallandse Folkloregroep Raalte

De Stichting Sallandse Folkloregroep Raalte overweegt te stoppen met haar activiteiten. Het zou te betreuren zijn als het erfgoed en de activiteiten van deze stichting niet behouden blijven. Hier ligt voor de vereniging (zie ook de uitkomsten van de enquête) wellicht een nieuwe activiteit.

Advies:

Ontwikkel een eigen visie over aanpak en verantwoordelijkheid die de vereniging wil/kan hebben bij behoud van het erfgoed van de Sallandse Folkloregroep Raalte.

3.2 ORGANISATIE

Organisatiestructuur

In moderne organisaties worden bestuurlijke en uitvoerende taken strak gescheiden. De basis daarvoor ligt in heldere verdeling van taken, rollen en verantwoordelijkheden en in het delegeren van uitvoerende taken. In de praktijk blijkt dat een daarop toegesneden organisatiestructuur die werkwijze sterk faciliteert. De werkgroep heeft via site-analyse vastgesteld dat véél andere historische verenigingen ook al een dergelijke organisatiestructuur kennen.

Advies:

Moderniseer de organisatiestructuur. Kies daarin een aanpak waarin de vereniging met 7 bestuursleden vanuit de kerntaken kan worden bestuurd. Transparante verdeling van taken en verantwoordelijkheden en delegatie van (uitvoerend) werk. Goed ingerichte regie en control zijn hierbij sleutelbegrippen. Essentiële onderdelen zijn: een hoofdbestuur van 7 leden, een dagelijks bestuur van 3 leden en een beperkt aantal structurele werkgroepen waarin de taken worden uitgevoerd. Elk van deze werkgroepen heeft als lid een vertegenwoordiger vanuit het bestuur en een trekker/voorzitter die in principe geen bestuurslid is. Alle werkgroepen maken een eigen jaarplan en jaarverslag dat ter accordering wordt voorgelegd aan het algemeen bestuur. Binnen deze (structurele) werkgroepen kunnen zonodig adhoc- en tijdelijke (deel-)werkgroepen worden gevormd.

Zie hierover Bijlage 4.

Huisvesting

Er zijn ontwikkelingen die de komende tijd van grote invloed kunnen zijn op onze huisvesting. De Stichting Folklore groep Salland overweegt zichzelf op te heffen en de Gemeente Raalte werkt aan een andere aanpak bij beheer en verhuur van gebouwen. En door het toenemend ledental is méér (eigen) ruimte voor activiteiten en vergaderingen een logische wens. Het is van belang tijdig te anticiperen op wenselijkheden en mogelijkheden op dat vlak. Dit is ook bepalend voor de manier waarop de vereniging de uitwerking/uitbreiding van haar activiteiten denkt vorm te geven.

Advies:

Ontwikkel een visie over huisvesting voor de korte en de lange termijn. Heb daarbij aandacht voor de grenzen van willen, kunnen (met name het financiële aspect) en haalbaarheid. En breng alternatieven in kaart. Hanteer in de gesprekken met de Gemeente/beheerder deze visie bij alle afwegingen die aan de orde komen.

Zie hierover Bijlage 5.

Ledenadministratie

Een eenvoudig te beheren ledenadministratie is een belangrijke basis voor het (voort-)bestaan van een vereniging. Dat belang neemt toe als een vereniging doorgroeit naar de categorie van de 'grotere verenigingen'. Aan de hand van een uitdraai van de ledenadministratie heeft de werkgroep een beeld gevormd op de toekomstbestendigheid van die administratie. De werkgroep concludeert dat het verstandig is om voor de ledenadministratie een applicatie te gaan gebruiken die meer functionaliteiten kan bieden.

Advies:

Ga over op een elektronische ledenadministratie die meer zekerheid en meer functionaliteit biedt (o.a. meer/betere mogelijkheden voor allerlei gegevensselecties, voor vastleggen van extra informatie, voor automatische backup, enz.). Inventariseer daarbij voor welke andere gegevens van de leden het -binnen de grenzen van privacywetgeving- nuttig is deze in de ledenadministratie vast te leggen (emailadres, soort lid, uitsluitend toezending Kruudmoes, enz.).

Zie hierover Bijlage 6.

Documenteren van de eigen verenigingsactiviteiten

Veel mensen en organisaties die zich bezig houden met historie realiseren zich te weinig dat goed documenteren vele jaren later een waardevol beeld kan geven van de wijze waarop in onze tijd met het erfgoed omgegaan is. Zuivere en volledige vastlegging in de verslagen van (jaar-) vergaderingen, jaarplannen en jaarverslagen (zie ook hiervoor bij Organisatiestructuur), inventarislijsten, overzichten van publicaties, e.d. zijn daarbij voor de hand liggende hulpmiddelen. In onze vereniging is dat documenteren in het algemeen goed verzorgd. Het kan altijd beter en het is goed om daarvoor ook binnen onze vereniging voortdurend aandacht te hebben.

Advies:

Hanteer in jaarverslagen van de vereniging een meer zakelijke inhoud/aanpak. Met daarin, naast een wat meer globaal en vlot leesbaar totaalbeeld, een volledig overzicht van alle grote en kleine verenigingsactiviteiten en de stand van zaken daarvan.

3.3 FINANCIËN

Financiële positie

Over de afgelopen 2 verenigingsjaren is, mede als gevolg van een aantal incidentele activiteiten, een negatief inkomen ontstaan. De financiële positie van de vereniging moet daarom worden versterkt. Zie ook het verslag van de kascontrolecommissie over het verenigingsjaar 2012/2013. Het is nodig concrete maatregelen te nemen om uit te sluiten dat de financiële positie van de vereniging in gevaar komt. Een aantal kostensoorten gaat de komende jaren vermoedelijk stijgen. De komende jaren zullen zich ongetwijfeld opnieuw incidentele en extra geld kostende activiteiten gaan voordoen. Daarnaast moeten er straks voldoende financiële middelen zijn om investeringen te kunnen doen voor nieuwe verenigingsactiviteiten. Ook zaken rond de huisvesting kunnen de komende jaren een grote(re) kostenpost gaan worden.

De werkgroep denkt niet alléén aan een (lichte) contributieverhoging, maar ook aan het opstarten of herinrichten van verenigingsactiviteiten waarvoor een vergoeding kan worden gevraagd. Ook moet worden nagedacht over bezuinigingsmaatregelen.

Advies:

Ontwikkel een meerjarige visie voor de inkomens- en vermogenspositie van de vereniging en neem op basis daarvan maatregelen om de financiële positie structureel te verstevigen. Overweeg daarbij aan de ledenvergadering een voorstel te doen voor een (lichte) contributieverhoging. Daarbij lijkt het contributiemodel van de Historische Vereniging De Omheining in Heino een goed vertrekpunt (15 euro per jaar, 7,50 euro voor gezinsleden en ca. 20 euro voor leden waaraan correspondentie en de Kruudmoes per post moet worden toegezonden).

Hulp bij vragen van derden

Het vereniging bezit unieke expertise en documentatie. De invulling die de vereniging geeft aan hulp bij vragen van derden is een sterke en hoog gewaardeerde service. De werkgroep is van mening dat deze service verder kan worden uitgebreid en versterkt, waardoor hieruit voor de vereniging méér inkomsten kunnen worden gegenereerd.

Zie hierover Bijlage 7.

Advies:

Maak de service van hulp bij het beantwoorden van vragen over historische aangelegenheden nog beter en breder bekend en hanteer vaste tarieven voor de hulp die wordt geboden aan niet-leden.

3.4 AKTIVITEITEN

Verenigingsavond

De deelname aan de maandelijkse verenigingsavonden is uiterst laag. Het komt voor dat er minder dan 10 leden aanwezig zijn, ofwel nog geen 2% van het ledenbestand. Uit de enquête blijkt dat 30% van de leden in het geheel niet bekend is met (het programma van) de verenigingsavond. Ook blijkt uit de enquête dat men het aanbod op de verenigingsavond te gering en onduidelijk vindt. Men wil op die avond ook makkelijker in archieven en in de bibliotheek kunnen rondsnoeffen en vrijblijvend(er) kunnen lezen in de documentatie waarover de vereniging beschikt. En men wil daarbij ook digitale bestanden kunnen raadplegen.

Advies:

Verander de opzet van de verenigingsavond zodanig dat zo'n sessie voor de leden meer mogelijkheden en een interessanter programma biedt. Denk daarbij onder andere aan het koppelen van wisselende thema's aan de verenigingsavonden, aan een leestafel en aan het vooraf indienen van vragen waarop tijdens de verenigingsavond antwoord kan worden gegeven. Wellicht is het een optie om, naast de nieuwe opzet, de huidige opzet van de verenigingsavond een aantal keren per jaar op een ochtend te houden.

Introductie nieuwe leden

Uit de enquête blijkt dat veel leden onvoldoende beeld hebben van wat de vereniging is, doet en heeft. Dit kan negatieve invloed hebben op het streven de recente ledenaanwas een blijvende groei van de vereniging te laten zijn. De werkgroep is van mening dat de vereniging méér aandacht moet besteden aan de opvang en introductie van nieuwe leden.

Advies

Stel een introductieprogramma voor nieuwe leden op. Zo'n programma kan een onderdeel zijn van de verenigingsavond.

Zie hierover Bijlage 8.

Onderzoek door eigen leden

In de vereniging is niet algemeen bekend welke leden een eigen historisch onderzoek doen. De enquête geeft aan dat ca. 35% van de leden zelf zo'n eigen onderzoek doet. Beter inzicht daarin kan een meerwaarde hebben voor:

- . de vereniging (coördineren als méér leden een zelfde soort of aanverwant onderzoek aanpakken, ideeën opdoen voor onderwerpen voor De Kruudmoes, enz.);
- . het actieve lid zelf (andere leden worden getriggerd om informatie aan te leveren);
- . andere leden (voorkomen dat je met je onderzoek het wiel voor de 2^e keer gaat uitvinden en kunnen leren over de aanpak van zo'n onderzoek).

Advies:

Maak een inventarisatie wie met welk eigen historisch onderzoek bezig is, beheer die inventarisatie en publiceer daarover in De Kruudmoes en/of de website van de vereniging.

Bibliotheek

De vereniging beschikt over een omvangrijke bibliotheek met informatie over de historie van het werkgebied van de vereniging (Raalte en omstreken) en over de historie van allerlei andere plaatsen/streken. In een (te) kleine ruimte staan overvolle kasten, is er geen ruimte voor aantrekkelijke presentatie en kunnen leden niet zelf rondsnoeffen. Mede daardoor gaat er, ondanks grote inspanningen van de bibliotheekbeheerder, geen uitnodigend beeld van de bibliotheek uit om er gebruik van te maken. De enquête wijst uit dat 30% van de leden regelmatig gebruik zou willen maken van de documentatie in de bibliotheek. Het aantal feitelijke leen-/ leesacties blijft daar ruim bij achter. De inventarislijst op de website heeft geen handige extra zoekfuncties (meerder trefwoorden, ISBN-nummer, enz.) De grote (meer-)waarde van onze eigen bibliotheek voor leden en niet-leden kan in een aantal opzichten beter worden uitgenut.

Advies:

Maak de bibliotheek toegankelijker voor leden en niet-leden. Denk daarbij ook aan mogelijkheden om hieruit extra inkomsten voor de vereniging te genereren. Overweeg om in de collectie geen documentatie op te nemen die geen betrekking heeft op *Raalte en omstreken*. Rubriceer meer op thema's/ onderwerpen. Zet in op het digitaliseren van documentatie waarvan niet nodig is om het papieren unicaat te bewaren. Verzorg op de verenigingsavond (en wellicht ook op de open dagen) een leestafel waarop o.a. inventarislijst, nieuwe aanwinsten, de Kruudmoes, de verenigingsbladen van andere historische verenigingen, (bestuurs-)mededelingen, oproepen van bestuur en leden om hulp of informatie, aankondiging van activiteiten, enz.

Beheer van het Immaterieel Erfgoed

Een tweetal leden werkt sedert medio 2013 aan de inventarisatie van het Immaterieel Erfgoed binnen de Gemeente Raalte. De resultaten daarvan moeten actief binnen de vereniging worden beheerd.

Advies:

Richt het permanente beheer van het Immaterieel Erfgoed in.
Zie hierover Bijlage 9.

3.5 COMMUNICATIE**Interne communicatie**

In de enquête geeft een aantal leden aan dat vanuit het bestuur te weinig wordt gecommuniceerd over wat er speelt binnen de organisatie en over activiteiten van de vereniging en over de stand van zaken daarbij. De werkgroep deelt die mening. Het eerder, beter en pro-actiever communiceren kan gaan opleveren dat leden meer betrokkenheid gaan krijgen bij het wel en wee van de vereniging. Ook kan meer inzicht gaan ontstaan in wat er speelt en kan er meer begrip komen voor een vraag vanuit het bestuur om een bijdrage te leveren aan een activiteit.

Advies:

Besteed eerder en meer aandacht aan bestuursmededelingen over wat speelt in de vereniging en over de stand van zaken daarbij. Niet alleen de Kruudmoes, maar met name regelmatige updates op de website kunnen een handig communicatie-instrument zijn.

Huisstijl

Voor een vereniging heeft het grote waarde als er, zowel intern en als extern, herkenbaar en professioneel wordt gecommuniceerd. Een doeltreffend hulpmiddel daarbij is een duidelijke en consequent toegepaste huisstijl. Denk daarbij onder andere aan de uitstraling van drukwerk en briefpapier, de omslag van de Kruudmoes, het expositie- en presentatiemateriaal, de website en zaken als badges e.d. De meerwaarde van een eigen huisstijl is het grootst als alle betrokkenen de huisstijl consequent toepassen en op het gebruik daarvan vanuit het bestuur wordt toegezien.

Advies:

Ontwikkel een duidelijk herkenbare huisstijl en zorg voor consequente toepassing daarvan.

De Kruudmoes

De enquête wijst uit dat ruim 95% van de leden de Kruudmoes volledig leest. 30% van de leden vindt dat de Kruudmoes vaker dan 4x per jaar mag uitkomen. De enquêteresultaten onderstrepen het grote belang van de Kruudmoes binnen de vereniging. Ook voor de PR van de vereniging is de Kruudmoes van grote waarde. Het belang van de Kruudmoes voor de vereniging vereist dat borging van kwaliteit nodig is en blijft. De huidige redactie verdient méér hulp en klankbord.

Advies:

Stel een permanente werkgroep in die de redactie gaat ondersteunen en zelf ook redactionele bijdragen levert. Onderzoek de mogelijkheid om per jaar méér edities uit te brengen. Wellicht is een jaarlijks thema-nummer een waardevolle aanvulling. Onderzoek welke maatregelen nodig zijn om formaat, layout en artikelen/inhoud nog aantrekkelijker te maken. Een herkenbare huisstijl (zie hiervóór) moet op het omslag en in het drukwerk van de Kruudmoes een duidelijke plaats hebben.

Website

In de huidige tijd is een goede website voor communiceren en publiceren vanuit een vereniging niet alleen een onmisbaar maar ook uiterst praktisch. De werkgroep heeft een kort onderzoek gedaan naar de aanpak, layout en inhoud van de websites van andere historische verenigingen. Daarnaast heeft de werkgroep een korte analyse gemaakt van de recent uitgebrachte versie van de website. Conclusie van de werkgroep is dat er nog legio interessante mogelijkheden zijn om de website inhoudelijk en functioneel nóg aantrekkelijker te maken.

Advies:

Stel een werkgroep in die voorstellen ontwikkelt om de website nóg functioneler en aantrekkelijker te maken. Aandachtspunten daarbij zijn: betaalbaar, beheersbaar, beheerbaar, aantrekkelijke vorm (passend bij de sfeer van de vereniging), huisstijl, voldoende beveiligd, modern, eenvoudig te gebruiken, interactief en actueel. Ook moet het voor bestuursleden mogelijk zijn, al dan niet via een beheerder, snel en op eenvoudige wijze informatie op de website te kunnen plaatsen of te wijzigen. De werkgroep acht het belang van modernisering van de website zo groot dat desnoods financieel méér moet worden geïnvesteerd in expertise. Denk ook aan gebruik van facebook e.d.
Zie hierover Bijlage 10.

3.6 PR**PR**

In het afgelopen jaar is gebleken wat goede PR kan opleveren. Successen als de expositie tijdens Stoppelhaene, publicaties in de Stentor en verhalen in de lokale weekkranten en de Raalter Koerier hebben grote exposure. Het bracht vergroting van naamsbekendheid en veel nieuwe leden. Het is voor de toekomstbestendige stabiliteit van de vereniging, niet alleen functioneel maar ook financieel, van belang blijvend te investeren in PR. Een uitstekende 1^e stap is al gezet met het via de (vernieuwde) website elektronisch kunnen aanmelden als lid.

Advies:

Zet in op blijvende verhalen en verenigingsnieuws in de lokale pers en onderzoek of een aanpak met thema's daarbij meerwaarde heeft. Continueer het succesvolle kado-abonnement en zoek naar mogelijkheden dat nog beter onder de aandacht te brengen. Publiceer op de website een aantrekkelijk artikel uit de recente Kruudmoes. Onderzoek de mogelijkheden voor de vereniging van social media als Facebook en Twitter. Zorg dat er één vaste PPT-presentatie is die gebruikt wordt bij alle presentaties over de vereniging en dat zowel de inhoud als de gebruikte terminologie daarvan spoort met de flyer over de vereniging, de welkomstbrief voor nieuwe leden, enz.

3.7 RELEVANTE OMGEVING**Historische verenigingen/werkgroepen in Raalte**

Er is weinig eenheid en structuur in de wijze waarop de historische verenigingen/werkgroepen in de dorpen van Raalte met elkaar omgaan. Men weet niet welk dorp wat doet en wat andere dorpen beschikbaar hebben. Er zijn geen afspraken over de wijze waarop van elkaars kennis, producten, diensten en middelen gebruik kan worden gemaakt. Dit heeft tot gevolg dat men een afstandelijke -wellicht zelfs afschermdende- houding inneemt. Dat komt niet ten goede aan ieders belang en het belang van het totale erfgoed. Beter afstemmen en samenwerken zou wenselijk zijn.

Advies:

Ga met alle historische verenigingen/werkgroepen van de andere dorpen van Raalte in gesprek over de afbakening en samenwerking in werkgebied en activiteiten. Hanteer en respecteer als uitgangspunt de eigen verantwoordelijkheid/zelfstandigheid van de dorpen voor de historie van het eigen leefgebied, tenzij een dorp aangeeft onderdeel te willen zijn van de Historische Vereniging Raalte en Omstreken. Ga in de bestuurlijke relatie met de Werkgroep Heeten deze lijn/aanpak ook volgen. Treed in de periodieke afstemming op als leidende partij (onze statuten geven als werkgebied niet voor niets aan: *Raalte en Omstreken*). En richt hiervoor een afzonderlijke bestuurlijke taak/verantwoordelijkheid in. Logisch lijkt dat de voorzitter van de vereniging deze afstemmingstaak op zich neemt.

Zie hierover Bijlage 11.

Verbinding met andere historische verenigingen

De werkgroep vindt dat het veel voordelen kan bieden als de vereniging niet alleen meer gaat afstemmen met de historische verenigingen van de dorpen van Raalte, maar ook met historische verenigingen van omliggende gemeenten. Denk daarbij aan het uitwisselen van elkaars kennis, aanpak, ideeën, producten en diensten. En over het geheel of gedeeltelijk zaken van elkaar kunnen gebruiken. Ook liggen er interessante mogelijkheden voor samenwerking bij activiteiten voor het HCO en IJsselacademie, bij het inventariseren van het Immaterieel Erfgoed, bij het uitgeven van publicaties, bij onderzoeken, enz.

Advies:

Onderzoek welke verenigingen voor de Historische Vereniging Raalte en Omstreken meerwaarde kunnen hebben als het gaat om samenwerken zoals hiervóór omschreven. Maak een stappenplan die samenwerking te gaan invullen. Te overwegen is om (regelmatig) HCO en IJsselacademie in die afstemming te betrekken. Logisch lijkt dat de voorzitter van de vereniging de afstemmingstaak op zich neemt.

Betrekken van de jeugd bij de lokale historie

Nog niet zo lang geleden was de lokale historie vooral iets waar alleen de ouderen interesse voor hadden. In het moderne onderwijs is aandacht voor lokale historie zich stap voor stap aan het ontwikkelen en wordt er (les-)tijd voor ingeruimd. De werkgroep is van mening dat de vereniging hieraan een actieve(re) bijdrage moet leveren. Goede voorbeelden daarvan zijn al: het schoolproject *Leven in oorlogstijd*, de ontwikkeling van de lesbrieff over Stolpersteine, de Canon van Raalte en de aandacht voor het betrekken van jeugd vanuit het project Immaterieel Erfgoed.

Advies:

Zoek afstemming met de lokale onderwijsinstellingen over het jaarlijks in de hogere klassen gaan verzorgen van een presentatie over ons lokale erfgoed en vertel daarbij ook over de vereniging. Anticipeer hierbij op de kerndoelen 51, 52 en 53 die in het onderwijs de basis zijn voor les over geschiedenis/historie. Wees blijvend attent op nut/noodzaak voor het maken van lesbrieven e.d. en laat dat onderwerp ook vast onderdeel zijn van de periodieke afstemming met andere historische verenigingen binnen en buiten Raalte.

Elektronisch platform MijnStadMijnDorp

Het HCO heeft met *MijnStadMijnDorp* een (elektronisch) platform waarop de geschiedenis van de provincie Overijssel wordt gepresenteerd. Veel historie-gerelateerde organisaties in de provincie leveren bijdragen aan dit platform. De historie van Raalte en omstreken is tot nu toe niet of nauwelijks in de informatieverzameling van *MijnStadMijnDorp* ingebracht.

Advies:

Stel vast hoe, wanneer en met welke onderwerpen de vereniging kan participeren in het platform *MijnStadMijnDorp*.

3.8 NIEUWE ACTIVITEITEN

In de enquête is een aantal voorstellen gedaan voor opstarten van nieuwe verenigingsactiviteiten. De werkgroep heeft er zelf geen specifiek onderzoek naar gedaan, maar tijdens het werk ontstond spontaan ook een aantal ideeën voor nieuwe verenigingsactiviteiten. Een deel van die activiteiten biedt tevens nieuwe mogelijkheden om extra inkomsten voor de vereniging te genereren.

Zie hierover bijlage 12.

Advies:

Beoordeel welke van de aangegeven nieuwe activiteiten van meerwaarde kunnen zijn voor het programma en voor de financiën van de vereniging en ga deze activiteiten vervolgens ontwikkelen en opstarten.

Historische Vereniging Raalte en Omstreken
Werkgroep Historisch Perspectief

aan : Bestuur van de Historische Vereniging Raalte en Omstreken
van : Werkgroep Historisch Perspectief
betreft : **Eindrapport / bijlagen**
datum : 31 januari 2014

Bij dit eindrapport behoren de volgende bijlagen:

- Bijlage 1: Enquête-formulier + toelichting
- Bijlage 2: Samenvatting van de invulling van de enquête-formulieren
- Bijlage 3: Overige bevindingen uit de enquête.

- Bijlage 4: Organisatiestructuur
- Bijlage 5: Huisvesting
- Bijlage 6: Ledenadministratie

- Bijlage 7: Hulp bij vragen van derden
- Bijlage 8: Introductie nieuwe leden
- Bijlage 9: Beheer van het Immaterieel Erfgoed

- Bijlage 10: Website
- Bijlage 11: Historische verenigingen/werkgroepen in Raalte
- Bijlage 12: Nieuwe activiteiten

**Historische Vereniging Raalte en Omstreken
Werkgroep Historisch Perspectief**

betreft : Eindrapport / **Bijlage 1**
Enquête-formulier + toelichting

Aan alle leden van de vereniging,

In de Kruudmoes van november 2013 kunt u lezen dat het bestuur van de vereniging een werkgroep heeft ingesteld die antwoord moet gaan geven op de vraag:

Wat willen/verwachten de leden van de historische vereniging en op welke wijze geven we daar in de vereniging vanuit het bestuur en met elkaar invulling aan?

De directe aanleiding tot dit onderzoek is de recente sterke groei van het aantal leden van ca. 300 naar ruim 450 leden. Een deel van de nieuwe leden heeft zich wellicht nog niet eerder in verenigingsverband met historie bezig gehouden en is het interessegebied en wellicht ook de gemiddelde leeftijd van de nieuwe leden anders dan dat van het 'oude' ledenbestand.

Misschien verwachten de nieuwe leden in bepaalde gevallen wel heel andere dingen of hulp van onze vereniging dan we dat tot nu toe hebben met elkaar geregeld.

Daarnaast moeten we er voor zorgen dat we als vereniging voldoende 'met de tijd meegaan'. Het is verstandig om daar met elkaar goed en bewust over na te denken.

De vereniging wil ook in de toekomst voor al haar leden een aantrekkelijke vereniging zijn en blijven. Het onderzoek moet uitwijzen of we daarvoor in de aanpak en de organisatie van de vereniging zaken moeten versterken of wellicht anders moeten gaan doen. Het is daarom belangrijk dat de werkgroep zoveel mogelijk reacties krijgt op de enquête die hier voor u is bijgevoegd.

We hebben het aantal vragen zo beperkt mogelijk gehouden en het invullen voor U zo gemakkelijk mogelijk gemaakt. Soms kunt u volstaan met het aankruisen van een vakje (meerdere vakjes van één groep vragen aankruisen mag ook). Soms wordt U gevraagd iets op te schrijven. Onderaan heeft u extra ruimte voor uw aanvullende reacties. Als u dat liever op de achterkant schrijft of in een bijlage, dan is dat uiteraard ook prima.

Wij vragen U het enquête-formulier in te vullen en uiterlijk 15 december 2013 in te zenden aan (of af te geven op) één van onderstaande adressen:

Maaïke Freriks	Wijheseweg 16	8101 MB Raalte
Wim Hoogeland	De Spinde 19	8102 LA Raalte
Gert van Leeuwen	Patrijs 50	8103 DB Raalte
Willemien Segbers	Kuiperstraat 3	8102 CX Raalte

Wilt U het ingevulde enquête-formulier zelf scannen en inzenden via email, dan doet U dat naar het emailadres: whoogeland@deltion.nl

Wij danken U bij voorbaat dank voor uw medewerking.

De werkgroep Historisch Perspectief,
Maaïke Freriks, Wim Hoogeland, Gert van Leeuwen en Willemien Segbers.

NB.

We verloten onder de inzenders 5 exemplaren van de nieuwe uitgave van het boekje 'Raalte in jaartallen'.

= vakje wel of niet aankruisen =

Ik ben (aantal) jaren lid van de vereniging.
Ik ben vooral lid (geworden) omdat ik

Algemene interesse in historie

Ik ben geïnteresseerd in historie of oude foto's/films

- over Raalte
- over kerndorp, buurt, straat
-
- over boerderijen
- over een ander onderwerp en dat is
- ik ben zelf actief bezig met deze interesse in historie
- ik wil daarbij hulp/advies vanuit de vereniging

Interesse in genealogie (stamboomonderzoek)

Ik ben geïnteresseerd in:

- genealogie algemeen
- genealogie van de familie(s)
- ik ben hier zelf actief mee bezig
- ik wil daarbij hulp/advies vanuit de vereniging

Overige interesse in historie

Ik ben geïnteresseerd in:

- oude gebruiksvoorwerpen
- oude cultuur, tradities en gebruiken
- de streektaal
- raadplegen/lezen van de boeken van de verenigingsbibliotheek
- lezingen/presentaties/exposities
- een ander onderwerp, te weten:

Verenigingsavond

- Ik ben/word regelmatige bezoeker van de maandelijkse verenigingsavond.
- Ik ben niet bekend met de verenigingsavond.
- Ik wil op de verenigingsavond contact hebben met leden die hetzelfde interessegebied hebben.
- Ik verwacht van de verenigingsavond dat ik daar

Kruudmoes

- Ik lees de Kruudmoes altijd (bijna) helemaal.
- De Kruudmoes mag voor mij vaker dan 4 x per jaar uitkomen.
- Ik vind dat de Kruudmoes

Overig

- Ik wil incidenteel wel wat extra's doen voor de vereniging.
- Ik wil wel vaker wat extra's doen voor de vereniging.
- Ik heb daarvoor als specifieke vaardigheid/kennis/ervaring :
- ik beperk me tot contributie betalen (donateur zijn).
- ik beperk me tot contributie betalen en lezen van de Kruudmoes.

Verwacht U iets anders van de vereniging dan U hiervóór kon invullen, of hebt U nog opmerkingen, tips of adviezen, dan graag hier omschrijven (mag ook op de achterkant of in een bijlage):

.....
.....

Wilt U bij deze enquête uw naam/adresgegevens vermelden, dan kunt u dat ook hier of op de achterzijde doen.

Historische Vereniging Raalte en Omstreken Werkgroep Historisch Perspectief

betreft : Eindrapport / **Bijlage 2**
Samenvatting van de ingevulde enquêteformulieren

Aantal ontvangen ingevulde enquêteformulieren: 57 (daarvan 41 op papier en 16 per email).
Eén formulier dat per mail is ontvangen, bleek bij opening niet leesbaar. De afzender is verzocht om een nieuw formulier in te sturen. Hierop is niet gereageerd.
De ingevulde gegevens van de 56 ontvangen formulieren zijn verwerkt in deze samenvatting.

Aantal jaren lid van de vereniging

Korter dan een jaar:	4
1 jaar:	9
2 jaar:	2
3 jaar:	4
4 jaar:	1
5 jaar:	1
6 jaar:	1
7 jaar:	2
8 jaar:	2
9 jaar:	1
10 jaar:	10
12 jaar:	2
14 jaar:	1
18 jaar:	1
20 jaar:	2
22 jaar:	1
23 jaar:	1
28 jaar:	1
Niet ingevuld:	10

Ben lid geworden omdat:

1. Historie van Raalte	13
2. Verleden:	5
3. Genealogie	16
4. Gesch. van Salland:	6
5. Speuren in archieven:	1
6. Lokale geschiedenis:	3
7. cadeau-abonnement	1
8. bezig met wandelpad in en over oud Raalte	
9. aan oude herinneringen veel mooie momenten heb beleefd, ben en blij Raaltenaar	
10. lidmaatschap voorlopig overgenomen na een overlijden	
11. vindt dat historie niet verloren mag gaan	
12. de vereniging wil steunen	
13. kado-abonnement	
14. interesse heb in voorwerpen en mensen in vroegere jaren en boerderijenonderzoek in Heeten	
15. foto's en geschiedenis van Raalte	3
16. familiegeschiedenis	1

Algemene interesse in historie.

1. Over Raalte:	43
2. Over Kerndorp:	23
3. Over Boerderijen:	25
4. Ander onderwerp:	7
5. Zelf bezig met historie:	18
6. Wil hulp/advies:	8

Aanvullende opmerkingen bij 2.

1. Marienheem:	3
----------------	---

- | | |
|---|---|
| 2. Nw Heeten: | 2 |
| 3. Heeten: | 6 |
| 4. Linderte: | 1 |
| 5. Lettele: | 1 |
| 6. Diepenveen: | 1 |
| 7. Olst: | 1 |
| 8. Wolthaarshoek | 1 |
| 9. Luttenberg | 2 |
| 10. Op de Thomas (Linderte (stamboom) | |
| 11. Foto's info muziek ver. St.Ceacilia | |
| 12. Boetele | 1 |

Aanvullende opmerkingen bij 4.

1. Archeologie
2. Salland
3. Genealogie in de breedste zin v/h woord
4. School Heeten (1798-1906)
5. De Velner
6. immaterieel erfgoed
7. landschappen

Interesse in genealogie.

- | | |
|----------------------------|----|
| 1. Genealogie algemeen: | 17 |
| 2. Genealogie v/d familie: | 28 |
| 3. Ben zelf actief: | 23 |
| 4. Wil hulp/advies: | 7 |

Aanvullende opmerkingen bij 2.

De volgende familienamen worden genoemd:

Wolfkamp, Nije/Olde Bijvank, Westendorp, Wolterink, Uleman, v/d Vegte, Van Duuren, Hullen, Oude Breuil, Gro(o)tenhuis, Kogelman, Bosman, Haarkamp, V/d Beld, Elzebroek, Fobers, Grondhuis, Schoot, Bril, Strijd(t)veen, Wolthaar (grote-kleine-o-olde), Temmink, Offenbergh, Ten Have, Klein Overmeen, Kortenhorst, Wagemans, Schotmans en Van Dartel-Reimert.

Overige interesse in historie

- | | |
|---|----|
| 1. Oude gebruiksvoorwerpen: | 16 |
| 2. Oude cultuur, tradities en gebruiken: | 37 |
| 3. De Streektaal: | 18 |
| 4. Raadplegen/lezen van/uit vereniging Bib: | 16 |
| 5. Lezingen/presentaties/exposities: | 18 |
| 6. Ander onderwerp tw: | 5 |

Aanvullende opmerkingen bij 6

1. Archeologie
2. Oude kaarten (o.a. Salland 1700-1917)
3. Luchtfoto's
4. DNA onderzoek
5. Klederdracht
6. Foto's en verhalen van het hart van Raalte
7. Landbouwgrond, weten wie de vorige eigenaren waren

Verenigingsavond

- | | |
|--|----|
| 1. Ben regelmatig bezoeker: | 16 |
| 2. Ben niet bekend met: | 18 |
| 3. Wil op de ver.avond contact hebben: | 6 |
| 4. Verwacht dat ik daar: | 4 |

Aanvullende opmerkingen bij 4.

Hebben zelf een verenigingsavond.

In de archieven kan snuffelen.

Elke keer uurtje onderwerp/thema presenteren (interactief)

Meer inzage in documentatie die aanwezig is

Ik kom af en toe ook op zaterdagen (open dagen?)

Ik kom niet omdat de reisafstand voor mij te groot is 3

Algemene opmerking

Heel veel hebben dit onderdeel niet ingevuld.

Degenen die het hebben ingevuld hebben meerdere punten ingevuld (waaronder: afstand)

Kruudmoes

1. Lees het helemaal: 54
2. Mag vaker uitkomen: 17
3. Ik vind dat de Kruudmoes: 14

Aanvullende opmerkingen bij 3

Een uitstekend blad / Erg aantrekkelijk / Er mooi uitzien / Goed

Altijd leuke stukjes en foto's over Raalte

Heerlijk blad, vol info, wordt door de familie verslonden

1 x per kwartaal moet blijven uitkomen

Belangrijkste product van de vereniging

Steeds interessante en goede artikelen

Woon sinds 1960 in Salland en kom via Kruudmoes veel over Sallandse historie/cultuur te weten

Plezierig om te lezen

Prima en veelzijdig

Een mooi blad voor het ophalen van jeugdherinneringen

Ook moet terugkijken jaren 70/80

Te mooi, te glad, te wit. Zie liever het historische gele boekje terug

Moet meer buiten Raalte treden, maar afhankelijk van het 'buiten Raaltense' aanbod daarvoor

Heel interessant en belangrijk voor de clubbinding en informatie.

Overig

1. Wil incidenteel iets extra's doen: 11
2. Wil vaker iets extra's doen: 5
3. Specifieke vaardigheid/kennis: 3
4. Beperk me tot betalen als donateur: 4
5. Beperk me tot betalen en lezen Kruudmoes: 39

Aanvullende opmerkingen bij 2.

t.w. historie Heeten, m.n. boerderijen onderzoek.

Waar nodig en van toepassing de mogelijkheid

Misschien in de toekomst

Heb al iets geschreven

Aanvullende opmerkingen bij 3.

Kennis van projectmanagement 2

Enthousiasme

Schrijfervaring

Helpen met de Kruudmoes (interesse in traditie/cultuur/klederdracht)

Verwacht u iets anders van de vereniging?

Hierop is geantwoord!

1. Het meer/beter/makkelijker digitaal beschikbaar hebben van data.
2. In het voorjaar en het najaar een spreker/presentatie
3. 2 verenigingsavonden per maand (als je een keer niet kunt ben je direct 2 maand verder)
4. Dinsdagavond is prima avond
5. Meer informatie vanuit bestuur naar leden over stand van zaken van wat speelt in onderwerpen en organisatie
6. Meer presentaties/lezingen (interactief)
7. Meer/vaker leden betrekken bij uitvoering van onderwerpen
8. Diverse malen contact gehad met Jan Leenhouts
9. Mijn inziens op de goede weg, niet teveel veranderen het moet een hist.blad blijven
10. De gladde boekjes bewaar ik niet, oude gele boekjes heb ik er heel veel van
11. Website uitbreiden
12. Openheid van docu/archief
13. Vitrines gebruiken voor oude gebruiksvorwerpen
14. Verwacht iets anders op de open dagen
15. Plaats van genealogische verenigingen in de kerndorpen in relatie tot de HVRO

Historische Vereniging Raalte en Omstreken Werkgroep Historisch Perspectief

betreft : Eindrapport / **Bijlage 3**
Overige bevindingen uit de enquête

Het overzicht van de ingevulde antwoorden op de enquêteformulieren is opgenomen in Bijlage 2. Uit de antwoorden en uit de relatie tussen antwoorden op verschillende vragen kan met enig rekenwerk extra informatie worden gehaald die op zichzelf interessant is om te hebben en op zichzelf ook kan worden aangemerkt als (extra) resultaat van de enquête. Hierna het overzicht van de extra informatie die door werkgroep uit de resultaten van de enquête is gedestilleerd.

- . 75% van de leden is geïnteresseerd in de historie van het dorp Raalte;
- . 40% van de leden is (ook) geïnteresseerd in de historie van de overige dorpen van Raalte;
- . 40% van de leden is (ook) geïnteresseerd in boerderijen.

- . 50% van de leden is geïnteresseerd in genealogie van een specifieke familie;
- . 30% van de leden is (ook) meer algemeen in genealogie geïnteresseerd.

- . 65% van de leden is geïnteresseerd in oude cultuur, traditie en gebruiken
- . 30% van de leden is (ook) geïnteresseerd in streektaal.

- . 40% van de leden is zelf actief met genealogie-onderzoek;
- . 30% van de leden is (ook) zelf actief met historie of eigen onderzoek.

- . 30% van de leden wil meer lezingen, presentaties, exposities, e.d.;
- . 30% van de leden wil regelmatig de bibliotheek van de vereniging raadplegen.

- . 10% van de leden wil hulp/advies van de vereniging bij de eigen (onderzoeks-)activiteiten.

- . 10% van de leden wil op de verenigingsavond contact hebben met leden met hetzelfde interessegebied;
- . 30% van de leden kent de verenigingsavond niet.

- . 95% van de leden leest de Kruudmoes helemaal;
- . 30% van de leden wil vaker een Kruudmoes;
- . unaniem is er grote waardering voor de Kruudmoes.

- . 25% van de leden wil af en toe wel iets extra's voor de vereniging doen;
- . ruim de helft daarvan wil dat ook wel vaker;
- . de helft daarvan biedt ook specialistische expertise aan;
- . 70% van de leden geeft aan niets anders voor de vereniging te willen doen dan betalen van de contributie (en lezen van de Kruudmoes);
- . 10% van de leden voelt zich donateur en wil de vereniging uitsluitend financieel steunen.

- . 50% van de leden is minder dan 10 jaar lid van de vereniging.

Voor zover uit de ontvangen formulieren te achterhalen was, zijn de reacties afkomstig van leden uit de volgende plaatsen: 16 uit Raalte, 6 uit Heeten, 2 uit Heino, 2 uit Wijhe en 1 uit Beuningen, Borne, Haarle, Hellendoorn, Marienheem, Warnsveld, Driebergen, Hoonhorst, Tubbergen, Mook, Boxtel, Oldemarkt, Haarlem, Olst, Driebergen en Hoogeveen.
Er zijn 14 formulieren ontvangen zonder adresgegevens.

Ruim 30% van de ingevulde formulieren komt van leden uit Raalte en 10% van de formulieren komt van leden uit Heeten.

Opvallend is voorts dat er sprake is van een relatief grote bijdrage van leden die niet wonen in ons eigen (verenigings-)gebied. Zij zorgden voor ruim 30% van het aantal ontvangen formulieren.

Historische Vereniging Raalte en Omstreken Werkgroep Historisch Perspectief

betreft : Eindrapport / **Bijlage 4**
De organisatiestructuur

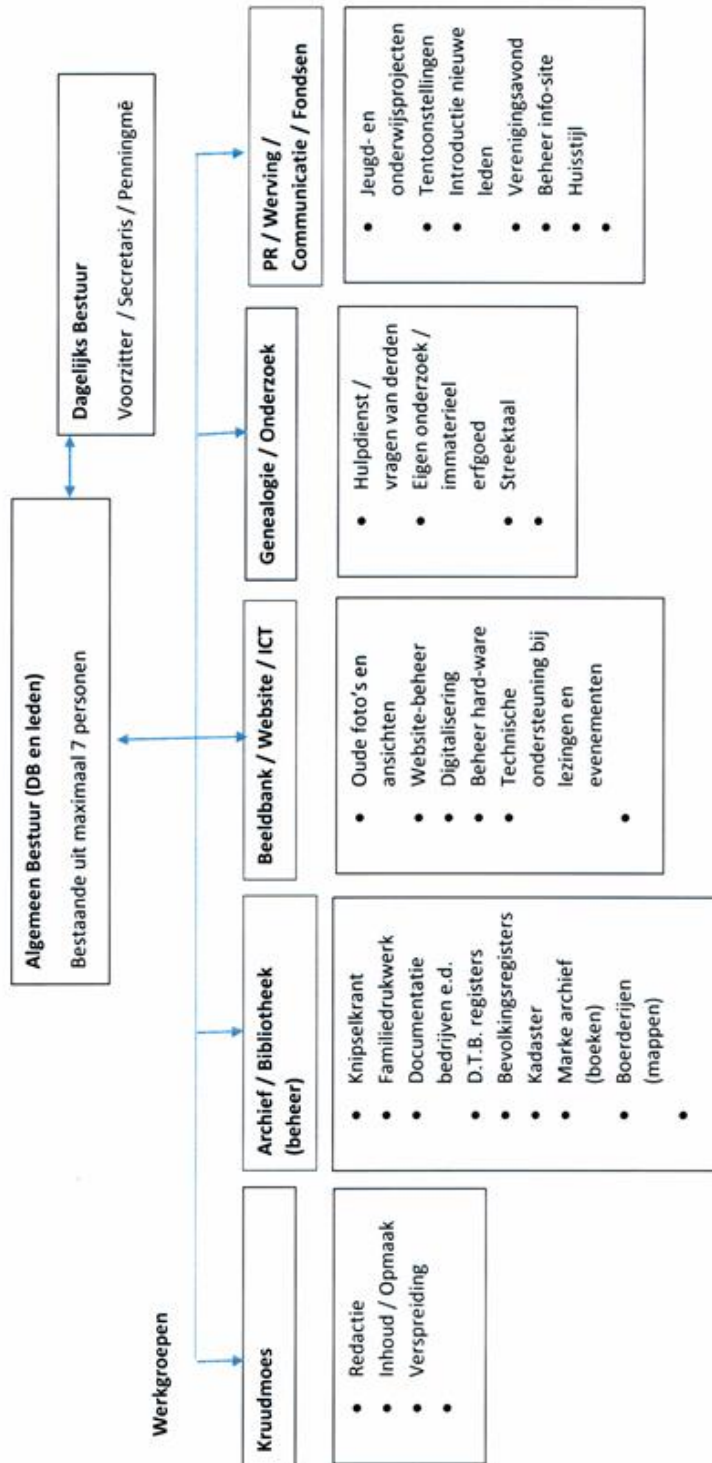

Elk van de 5 werkgroepen heeft als lid een vertegenwoordiger vanuit het bestuur en een trekker/voorzitter die in principe géén bestuurslid is.

Logisch lijkt dat de voorzitter van de vereniging als taak op zich neemt de periodieke afstemming met de historische werkgroepen/verenigingen van de overige kerkdorpen van Raalte en van de periodieke afstemming met de historische verenigingen van omliggende gemeenten.

Historische Vereniging Raalte en Omstreken Werkgroep Historisch Perspectief

betreft : Eindrapport / **Bijlage 5**
Huisvesting

Reeds vanaf de oprichting is boerderij Strunk de vaste thuisbasis van de vereniging. De vereniging is onderhuurder van de Stichting Sallandse Folklore Raalte, die het gebouw huurt van de Gemeente Raalte. Vertegenwoordigers van de vereniging maken deel uit van de beheercommissie. We gebruiken in hoofdzaak het achterste bouwdeel voor de verenigingsactiviteiten en vergaderingen en het bijgebouwtje voor de bibliotheek en toiletgroep. Tot nu toe is de beschikbare ruimte in het algemeen voldoende, ook omdat zo nodig een grote tent aan de achtergevel kan worden geplaatst.

Er zijn lopende ontwikkelingen die op korte termijn van grote invloed kunnen zijn op de huisvesting van de vereniging:

- . de Stichting Sallandse Folklore Raalte houdt vermoedelijk in 2014 formeel op te bestaan;
- . het toenemend aantal leden;
- . toename van het aantal deelnemers voor verenigingsactiviteiten;
- . op nieuwe of vernieuwde verenigingsactiviteiten.

Het is noodzakelijk te onderzoeken wat de mogelijke gevolgen van deze ontwikkelingen voor de vereniging kunnen zijn en hoe daarop bij voorbaat al kan of moet worden geanticipeerd.

Bekend is dat het bestuur van de vereniging betrokken is bij door de Gemeente en de folkoregroep opgestarte besprekingen over huur, gebruik en beheer van boerderij Strunk. Daarbij speelt niet alleen het mogelijke opheffen van de Stichting Folklore Salland maar ook het gemeentelijke voornemen om het verhuur- en beheerbeleid aan te passen van panden waarvan de Gemeente functioneel eigenaar is. Het beheer moet verder worden geprofessionaliseerd en bij toekomstig groot onderhoud moeten maatregelen worden genomen om duurzaamheid en het binnenklimaat te verbeteren. Ook zoekt de Gemeente naar maatregelen die leiden tot verdere verlaging van de gemeentelijke lasten voor dit soort panden. Dit alles kan gevolgen hebben voor de hoogte van de huursom en voor de hoogte van subsidie die de Gemeente verstrekt aan gebruikers.

Een aantal (kern-)vragen met relevantie voor de vereniging komt direct op bij kennisnemen van deze ontwikkelingen:

- . kan de vereniging huurder blijven en onder welke (nieuwe) voorwaarden en garanties?
- . wie neemt formeel het beheer over als de Folkloregroep ophoudt te bestaan?

- . is de vereniging bereid en in staat om dat beheer over te nemen?
- . wat betekent zo'n beheerverantwoordelijkheid voor de statuten en mogelijk ook voor de huidige rechtsvorm van de vereniging?

- . neemt de vereniging bezittingen en activiteiten over van de Folkloregroep en zo ja, welke zijn dat wel/niet en hoe worden die zaken ondergebracht in de organisatie van de vereniging?

Alle mogelijke antwoordvarianten op deze vragen geven voor de vereniging niet alleen nieuwe kansen, maar in sommige situaties wellicht ook nieuwe risico's. De werkgroep is van mening dat:

- . over zo'n cruciaal vraagstuk als hiervoor aangegeven te weinig (in concrete termen/beelden) vanuit het bestuur met de leden wordt gecommuniceerd;
- . de nieuwe kansen en risico's voor onze verenigingsbelangen uitsluitend goed kunnen worden ingeschat vanuit een eigen visie op meerjarige huisvesting van onze vereniging.

Historische Vereniging Raalte en Omstreken Werkgroep Historisch Perspectief

betreft : Eindrapport / **Bijlage 6**
Ledenadministratie

De werkgroep heeft aan de hand van een volledige uitdraai van het ledenbestand een korte analyse gedaan op de inhoud en aanpak van dat ledenbestand. Dit vanuit de gedachte dat het belang van een beheerbare en beheersbare ledenadministratie groter wordt bij (sterkte) toename van het aantal leden.

Geconstateerd is het volgende:

- . de gegevens van de leden worden op ordelijke wijze geregistreerd;
- . daarvoor wordt gebruik gemaakt van een eigen WORD/EXCEL-bestand;

- . in het elektronische bestand worden vastgelegd: naam, adres, postcode en woonplaats;
- . ook van het (geen-contributie betalende) gezinslid worden die gegevens daarin vastgelegd;
- . de beheerder voegt zelf aan de gegevens een (sorteer-)code van 3- of 4 letters;

- . één der bestuursleden beheert het bestand en zorgt voor voldoende back-up;
- . er zijn geen formeel aangestelde andere (bestuurs-)leden die dat beheer ook kunnen uitvoeren;
- . in principe kan ieder bestuurslid een mutatie voor de ledenadministratie aanleveren;
- . in het algemeen komen de mutaties van de secretaris (nieuwe aanmeldingen, opzeggingen, adreswijzigingen, enz.);

- . alle bestuursleden krijgen van de secretaris direct bericht over nieuwe of vervallen inschrijvingen;
- . alle bestuursleden ontvangen regelmatig een nieuwe overzichts-uitdraai;

- . de ledenadministratie wordt tevens gebruikt voor het aanmaken van adressen/adresetiketten van mededelingen, uitnodigingen, de Kruudmoes, e.d.;
- . de ledenadministratie bevat ook de gegevens van 'niet-leden' waaraan de Kruudmoes moet worden toegezonden;

- . op het aanmeldingsformulier voor nieuwe leden wordt gevraagd om opgaaf van: telefoonnummer, geboortedatum, emailadres en ingangsdatum van het lidmaatschap. Deze gegevens worden niet vastgelegd in het elektronische (leden-)bestand en de ingevulde aanmeldingsformulieren worden na enige tijd vernietigd, waardoor niet alle gegevens bewaard en beschikbaar blijven.

Met betrekking tot de inhoud van de ledenadministratie van de vereniging kan worden aangegeven dat van de ruim 450 leden er:

- . ca. 300 leden woonachtig zijn in Raalte-dorp;
- . ca. 60 leden woont één van de andere dorpen van Raalte (Heino 5, Broekland 3, Nieuw Heeten 8, Heeten 24, Mariënheem 9, en Luttenberg 10);
- . ca. 40 in andere plaatsen (hoge scores zijn: Zwolle 4, Schalkhaar 3, Nijverdal 6, Wijhe 7 en Deventer 3);
- . ca. 80 leden gratis 2^e gezinslid zijn (er zijn dus maar dan 370 'betalende' leden !);
- . ca. 25 kado-leden zijn geregistreerd in hun 1^e (kado-)jaar als lid.

Met betrekking tot de zogenoemde kadobon-leden kan worden aangegeven dat:

- . die in hun 1^e jaar worden geregistreerd (met einddatum van hun bonnement) in een afzonderlijk onderdeel van het elektronische (leden-)bestand;
- . de secretaris tegen het einde van het abonnementsjaar actie onderneemt om het kado-lid over te halen zich in te schrijven als gewoon lid.

Opvallend is dat in de grote woonwijken van Raalte Noord slechts 20 à 25 bewoners lid van de vereniging zijn.

Historische Vereniging Raalte en Omstreken Werkgroep Historisch Perspectief

betreft : Eindrapport / **Bijlage 7**
Hulp bij vragen van derden

In de praktijk blijkt komt zeer regelmatig voor dat bestuursleden door leden en niet-leden worden benaderd om vanuit de expertise en documentatie van de vereniging een bijdrage te leveren aan het antwoord op een vraag. De antwoord-inspanningen leveren veelal uitstekende resultaten op. En de vraagstellers zijn er in het algemeen uitermate content mee.

Soms wordt voor de inspanning een kleine financiële bijdrage voor de verenigingskas gevraagd. Daarvoor zijn geen vaste tarieven.

Er is geen protocol voor het ontvangen, behandelen en afdoen van de vragen.

Met de informatie over (en opgedane kennis van) vraag en antwoord wordt, behoudens een enkele uitzondering, intern niet gecommuniceerd met de leden.

Het vanuit de vereniging helpen beantwoorden van vragen over historische aangelegenheden is een service waarmee de vereniging zich sterker kan en mag gaan profileren. En daaruit ook extra inkomsten gaan genereren voor de vereniging.

Als bij het behandelen van de vragen intern ook de leden van de vereniging wordt ingeschakeld, dan biedt deze aanpak ook een extra mogelijkheid om de leden actiever te gaan betrekken bij uitvoeringszaken van de vereniging. En daarbij ook hun specifieke expertise te kunnen inzetten ten nutte van de vereniging.

Het is gewenst om de service van hulp bij het beantwoorden van vragen over historische aangelegenheden beter en breder bekend te gaan maken. Voorwaarde daarvoor is wel dat eerst intern goede interne procedures worden opgesteld voor het ontvangen, behandelen en afdoen van de vragen. Zo'n protocol voor hulp vanuit de vereniging bij het beantwoorden van vragen van derden moet onder andere duidelijkheid geven over:

- . het vast inzendadres;
- . de vaste wijze van administreren/registreren van vraag, afspraken en antwoord;
- . de interne regels (waaronder die met betrekking tot de bestuurlijke verantwoordelijkheid) voor aanpak van een vraag/antwoord.

Ook moeten er duidelijke aanwijzingen zijn voor onder meer:

- . vaststellen en vastleggen wie bestuursverantwoordelijk is voor het behandelen van de vraag;
- . vaststellen wie (mede) de uitvoering doet van het behandelen van de vraag;
- . vaststellen en vastleggen wat de (streef-)einddatum van beantwoording is;
- . de vraagsteller informeren over de aanpak, de behandelaar(s) en de (streef-)opleverdatum;
- . de vraagsteller informeren over kosten en/of verschuldigde bijdrage;
- . de tijdige actie indien het antwoord niet kan worden geleverd op de afgesproken datum.

Daarnaast is -tenzij respect voor privacy in een incidenteel geval kan spelen- bij elke vraag en antwoord te overwegen of de informatie daarover ook voor lezers van de Kruudmoes interessant kan zijn. En daarover dan een uittreksel te publiceren in De Kruudmoes.

Ook zou in het jaarverslag van de vereniging een kort verslag kunnen worden opgenomen van alle vragen/antwoorden en de aanpak/opbrengst daarbij.

Historische Vereniging Raalte en Omstreken Werkgroep Historisch Perspectief

betreft : Eindrapport / **Bijlage 8**
Introductie nieuwe leden

Nieuwe leden krijgen kort na hun aanmelding:

- . een welkomstbrief van de secretaris;
- . een flyer (A5) en/of folder (A4) met algemene informatie over de vereniging;
- . het boekje 'Raalte in jaartallen'.

Uit eigen ervaring, uit gesprekken met leden en ook uit de enquête blijkt dat een ruim aantal oude en nieuwe leden met die informatie niet voldoende bekend raakt met wat de vereniging biedt. Enerzijds komt dat door weinig of geen 'zoekgedrag' van leden zelf. Anderzijds wordt dit onbekend zijn met de activiteiten van de vereniging veroorzaakt doordat het in de praktijk gewoon lastig en complex is om als nieuw lid zelf dat beeld/overzicht te krijgen.

Het is daarom gewenst vanuit de vereniging op het gebied van introductie méér te investeren in nieuwe leden. Die aanpak moet nieuwe leden sneller en beter inzicht geven in wat de vereniging is, doet en biedt. Het zal die nieuwe leden ook enthousiaster maken om actief gebruik te gaan maken van hetgeen de vereniging biedt. Daarnaast biedt zo'n aanpak voor de vereniging een unieke mogelijkheid om direct bij aanmelding te inventariseren of het nieuwe lid over enige tijd met kennis, vaardigheid of en/of materiaal een bijdrage kan leveren aan de verenigingsactiviteiten. Een specifiek introductieprogramma voor nieuwe leden kan deze aanpak uitstekend ondersteunen. Een introductie-bijeenkomst kan heel goed een onderdeel zijn van (een) verenigingsavond(en).

Hoofddijn van zo'n introductieprogramma is:

- . één of meer vaste aanspreekpunten instellen voor de introductie en vragen van nieuwe leden;
- . een of keren per jaar een introductie-bijeenkomst houden voor nieuwe leden;
- . een uitgewerkt programma maken voor de introductie-bijeenkomsten;
- . dat programma na enige tijd evalueren en zonodig bijstellen;
- . bij aanmelding het nieuwe lid direct uitnodigen voor de eerstvolgende introductie-bijeenkomst.

Onderwerpen die aan de orde kunnen komen in de introductie-aanpak van nieuwe leden zijn onder meer:

- . de vereniging
 - . de organisatie/structuur en doelstelling van de vereniging
 - . de producten en diensten van de vereniging
 - . de bestuursleden en hun specifieke taken
- . het aanspreekpunt voor nieuwe leden;
- . beschikbaarheid en gebruik van doop- en overlijdensregisters, foto's, enz.;
- . de bibliotheek
- . de verenigingsavonden;
- . de contributie;
- . de jaarvergadering;
- . de nieuwjaarsbijeenkomst;
- . de open (zater-)dagen;
- . tentoonstellingen, presentaties, publicaties;
- . verenigingsjaar/jaarverslag;
- . boerderij Strunk (inclusief korte rondleiding);
- . de Kruidmoes;
- . de Canon van Raalte;
- . HCO en IJsselacademie;
- . afstemmen of het verenigingsaanbod past op wat men zelf verwacht van de vereniging.

Daarnaast is aan te bevelen het introductieprogramma regelmatig aan te vullen met actuele zaken uit de vereniging.

Historische Vereniging Raalte en Omstreken Werkgroep Historisch Perspectief

betreft : Eindrapport / **Bijlage 9**
Beheer van Immaterieel Erfgoed

De Unesco heeft in 2013 besloten dat, naast het materieel erfgoed, wereldwijd ook het immaterieel erfgoed in kaart moet worden gebracht. Op nationaal niveau is deze verplichting belegd bij het Nederlands Centrum voor Volkscultuur en Immaterieel Erfgoed. De coördinatie van de uitvoering is gedelegeerd aan de provincies. De inhoudelijke verantwoordelijkheid voor de uitvoering zelf ligt op gemeentelijk niveau. Namens de Provincie Overijssel verzorgt Stichting IJsselacademie de coördinatie binnen onze provincie. De IJsselacademie stemt daarover af met de Overijsselse gemeenten en heeft aan de historische verenigingen in Overijssel gevraagd om de inventarisatie op gemeentelijk niveau te gaan invullen.

Onze vereniging is één van de 6 historische verenigingen die direct met het onderwerp aan de slag is gegaan. Hiertoe werd mede besloten omdat (het bestuur van) de vereniging van mening is dat inventarisatie en documentatie over het Immaterieel Erfgoed iets is dat we als vereniging zelf moeten willen hebben.

Een tweetal leden werkt sedert medio 2013 aan de inventarisatie van het Immaterieel Erfgoed. Bestuurslid Coby Brinkhuis heeft daarbij de rol van 'Ambassadeur voor het immaterieel erfgoed van Raalte' op zich genomen.

De inventarisatie en verdere uitwerking is een omvangrijk traject waaraan in 2014 –en wellicht ook in 2015- nog veel werk te doen is. Een gedeelte van het resultaat van de inventarisatie wordt ingebracht in de provinciale verzameling. Hiermee zorgen we er voor dat de tradities en gebruiken volop in beeld zijn en blijven op zowel provinciaal als landelijk niveau.

De grote inspanning voor de inventarisatie van het Immaterieel Erfgoed kan op termijn alleen waarde houden indien de verzamelde informatie blijvend wordt beheerd. Dat maakt de informatie waardevoller, zorgt er tevens voor dat we niet elke 5 of 10 jaar de inventarisatie volledig moeten overdoen en borgt dat het Immaterieel Erfgoed zowel op gemeentelijk-, provinciaal- en nationaal niveau voldoende in beeld is en blijft.

De beheertaken zijn onder meer:

- . actueel houden van de documentatie die door de huidige werkgroep wordt opgeleverd;
- . beschrijven van nieuwe onderwerpen;
- . beheer verzorgen van de informatie over onze onderwerpen op de provinciale website;
- . beheer verzorgen van de informatie over onze onderwerpen op de landelijke lijst van Nationaal Immaterieel Erfgoed;
- . afstemmen verzorgen met de Gemeente Raalte, de Provincie Overijssel, de IJsselacademie en het Nederlands Centrum voor Volkscultuur en Immaterieel Erfgoed;
- . afstemming verzorgen met de andere historische verenigingen/werkgroepen binnen en buiten de Gemeente Raalte;
- . zorgen voor interne en externe communicatie/PR over het Immaterieel erfgoed;
- . invulling geven aan de rol van de lokale Ambassadeur van het Immaterieel Erfgoed;
- . jaarlijks aan het bestuur rapporteren over de in het afgelopen jaar uitgevoerde werkzaamheden;
- . jaarlijks aan het bestuur voorleggen een plan voor de activiteiten in het komende jaar.

Historische Vereniging Raalte en Omstreken Werkgroep Historisch Perspectief

betreft : Eindrapport / **Bijlage 10**
Website

De website

In de huidige tijd is voor communiceren en publiceren vanuit een vereniging een goede website niet alleen een onmisbaar maar ook uiterst praktisch. Het biedt extra mogelijkheden tot snel communiceren, kosten van papier en porti te besparen, informatie continu beschikbaar te stellen aan ieder die daarvoor geautoriseerd is, ook omvangrijke informatie beschikbaar te stellen, buiten de reguliere bijeenkomsten een interactieve relatie met de leden te hebben, enz.

De werkgroep heeft een korte analyse gedaan naar de aanpak, layout en inhoud van de websites van andere historische verenigingen. Conclusie is dat onze eigen website zeker niet de minste is in dat beeld, maar dat er voor onze vereniging legio interessante en haalbare mogelijkheden zijn om nog beter gebruik te maken van de mogelijkheden die een website biedt, inclusief het verder uitbreiden van inhoud en functies van een eigen beeldbank.

Daarnaast heeft de werkgroep een korte analyse gedaan op de recent uitgebrachte nieuwe versie van de website. De werkgroep vindt dat met de nieuwe versie een sterke verbetering is gemaakt en het is bekend dat het verder vullen/completeren van informatie en foto's nog enige tijd vergt. De werkgroep vindt echter ook dat de verbetering vooral van 'cosmetische' aard is en dat er in vervolgstappen nieuwe/verbeterde functionaliteiten zouden moeten toegevoegd waarmee onze website onze interne/externe communicatie en herkenbaarheid nóg beter kan gaan ondersteunen. Met name bij dit advies acht de werkgroep het raadzaam de concept-uitwerking daarvan voor te leggen aan een ruime ledenvertegenwoordiging. Daarmee wordt niet alleen intern beschikbare expertise betrokken, maar wordt ook direct sterker ingezet op draagvlak voor veranderingen.

De werkgroep concludeert dat nodig is de verbetering van de website grondig(er) aan te pakken. Belangrijke aandachtspunten daarbij zijn: betaalbaar, beheersbaar, beheerbaar, aantrekkelijke vorm (passend bij de sfeer van de vereniging), voldoende beveiligd, modern, eenvoudig te gebruiken, interactief en continu actueel. Ook moet het voor bestuursleden mogelijk zijn om, al dan niet via een beheerder, snel en op eenvoudige wijze informatie op de website op te nemen of te wijzigen.

De werkgroep acht het belang van modernisering van de website zo groot dat desnoods financieel méér moet worden geïnvesteerd in expertise. Wellicht kan de (tijdelijke) werkgroep te zijner tijd worden omgezet in een permanente (ICT-) werkgroep waarvan ook onze ICT-expertise onderdeel gaat uitmaken.

Hierna is opgenomen een overzicht van de analyse van websites van andere verenigingen.

	Stichting Historische kring Losser	Historische kring Ommen	Historische Kring Hellendoorn /Nijverdal	Historische vereniging Rijssen/holten	Heemkunde Borne	Historische vereniging Steenwijk en omstreken	Historische vereniging Wijhe	Historische kring Wierden	Historische kring Dalfsen	Historische vereniging Raalte en omstreken
Inwoners	22.479	17.371	36.052	36.577	21.764	25.000+	14.000	24.000	27.439	37.333
Aantal Leden	630	800+	+/- 300	-----	500+	1100	500+		1100	
Werk groepen	-----	8	4	-----	7	1	11		12	
Bestuurs leden *1	7 *1	6	8 *1		7	6	6 *1	9	6	
blad	28 pag			niet	32 pag					
Aantal p/jaar	4	4	4	niet	3	4	3	3	4	4
prijs	15.00	21.50 incasso 22.50 z. incasso	22.00	nvt	18.00	13.00	20.00	20.00 + eenmaal 2.50 Donateurs gratis	14.00	13.50
Bij verzending	18.00	-----	-----	nvt	-----	-----	-----	-----	-----	-----
gezinsleden	-----	-----	-----	nvt	24.00 Per gezin	-----	-----	-----	-----	
gedigitaliseerd	ja	Ja maar niet opvraagbaar	Nog niet	nvt	ja	nee	nee	nee	nee	nee
Foto's site *2	nee	2000+	2000 +	5000+	nee	nee	nee		nee	50 -
Eigen locatie	-----	Nee Eigen ruimte in bibliotheek	ja	ja	nee	ja	ja	ja	ja	Nee bij strunk
Eigen boeken	10 +	----- ---	Ja	nee	nee	ja	nee	nee	nee	nee
Bijzonderheden	nee	Auteurs echt op site	Zie onder *3 Gastenboek	Alleen digitale site *4	Jeugd canon ereleden	Cursus taal en cultuur Gastenboek	Eigen Oudheidskamer		Site ook in t engels	
Aantal links	7	24	geen	geen	23	geen	10	18	50	32
Link naar raalte	nee	nee	nee	nee	nee	nee	ja	nee	nee	
sponsoren	17	nee	nee	3	13	nee			25	nee

*1 bestuursleden uit verschillende werkgroepen

*2 oude foto's buiten gedigitaliseerd blad om

*3 De aan de Historische Kring is gelieerde stichting Uitgeverij 'n Boeken en publiceert actief over het verleden van de gemeente.

*4 alleen een digitale site, maatsch. stages, veel thema's en leerprojecten

Historische kring Losser

De Stichting Historische Kring Losser werd opgericht in 1969 en stelt zich ten doel de kennis van en de interesse voor de geschiedenis van Dorp en Marke Losser te bevorderen.

In officiële taal wordt het in de stichtingsakte van 30 mei 1969 als volgt omschreven:

De Stichting stelt zich ten doel:

- . de beoefening van de historie, volkskunde en archeologie en al wat hiermede in verband staat, in de ruimste zin van het woord; in het bijzonder van de gemeente Losser;
- . het wekken van belangstelling voor en het opsporen en verzamelen van alles, wat betrekking heeft op het in lid A genoemde.

De Stichting tracht dit doel te bereiken langs wettige weg door het houden van bijeenkomsten, het organiseren van excursies, het uitgeven van geschriften en het medewerken aan het behoud van het Lossers eigene, al dan niet in samenwerking met een verwant doel.

Historische kring Hellendoorn/Nijverdal

De Historische Kring Hellendoorn-Nijverdal is een vereniging die bestaat uit geïnteresseerden in de geschiedenis van de gemeente Hellendoorn. Al sinds 1992 zetten we ons in voor behoud en herontwikkeling van cultureel erfgoed. Dat doen we bijvoorbeeld door het documenteren en ontsluiten van het plaatselijk verleden, maar ook gedurende het jaar verschillende activiteiten te organiseren.

Heemkundevereniging Borne

Doelstellingen van onze Heemkundevereniging: Het beheren, bevorderen, verzamelen en publiceren van de plaatselijke geschiedenis, oudheden, volkskunde en cultureel erfgoed. Het maken van studies en het opwekken van belangstelling voor historie, recht en volkskunde in de ruimste zin van het woord, in het bijzonder van de gemeente Borne en zijn omgeving. Inspiratie is de sleutel tot behoud en ontwikkelen van het erfgoed van Borne dat een onderdeel is van cultuureducatie.

Op verzoek van de burgemeester van Borne, drs.J.W.J.M.van Bommel, tevens voorzitter van de in 1959 opgerichte Stichting Bussemakerhuis, kwamen op 17 september 1962 de " Vrienden van het Bussemakerhuis " bijeen. Deze groep mensen stelde zich ten doel de historie van Borne uit te dragen. " Meester " G.J.H.Dijkhuis werd voorzitter en een jaar later werd G.J. ten Voorde secretaris en H.Hulshoff penningmeester.

- * het verzorgen en houden van lezingen, exposities, excursies en fiets / wandeltochten
- * het beschikbaar stellen en toegankelijk maken van archief materiaal en documentatie
- * het verrichten van onderzoek en bewerken van historische bronnen en archief materiaal
- * het organiseren van ledenactiviteiten en publiceren van facetten van verleden en heden
- * het geven van toekomst visie en meewerken aan het behoud van het " aan Borne eigene "

Historische vereniging Kampen Jan van Arkel

Als historische vereniging stelt *Jan van Arkel* zich ten doel de kennis en belangstelling voor de geschiedenis van de IJsseldelta en zijn bewoners te bevorderen. Concreet betekent dit, dat zij het onderzoek en de bekendmaking van allerlei aspecten van het verleden van deze streek wil stimuleren, coördineren en steunen. Zij streeft ernaar een ontmoetingspunt te zijn voor allen die hun kennis van de boeiende geschiedenis van de stad Kampen en zijn omgeving willen verbreden en verdiepen.

Historische Vereniging Dorp Diepenveen en Omgeving

Op 3 november 1998 besloot een aantal inwoners van het dorp Diepenveen – onderdeel van de toenmalige gemeente Diepenveen – dat het hoog tijd werd om voor hun gemeenschap een eigen historische werkplaats in te richten. Want door de op handen zijnde samenvoeging van hun gemeente met Deventer zou de lange eigen boeiende geschiedenis van hun dorp wel eens in vergetelheid kunnen raken. Het werkterrein van de Historische Vereniging Dorp Diepenveen en Omgeving beslaat het grondgebied van de vroegere marken Tjoene en Rande. Tot het begin van de vijftiende eeuw bleef dit natte stukje Salland aan de boorden van de IJssel goeddeels woest en leeg. Het jaar veertienhonderd werd het eigenlijke stichtingsjaar van het dorp Diepenveen. In dat jaar trok trok vanuit het naburige Deventer een groepje vrouwen, geïnspireerd door de religieuze hervormingsbeweging van Geert Grote, dit drassige gebied binnen. Op een rivierduin maakten ze kwartier voor de spirituele gemeenschap die al snel in een groot deel van Europa school zou maken als het Vrouwenklooster van Diepenveen. In 1578 werd het omvangrijke gebouwencomplex met de grond gelijk gemaakt door de Staatse troepen. Alleen de kloosterkerk bleef gespaard. Tot op de dag van vandaag fungeert dit restant van een roemrijk verleden als dorpskerk.

Historische vereniging Steenwijk en omstreken

Doel: verdieping en uitbreiding van de kennis op het gebied van de lokale en regionale geschiedenis. Dit doel wordt nagestreefd door het uitgeven van publicaties, het instellen en onderhouden van werkgroepen, het organiseren en ondersteunen van onderzoek en activiteiten op historisch en aanverwant gebied, het leggen en onderhouden van externe contacten, het medewerken aan projecten van historisch belang en het verstrekken van informatie daarover aan zowel de leden als andere belangstellenden.

Ontstaan: in het begin van de jaren tachtig werd een oud stadsdeel bij de Grote Kerk afgebroken. Dit was een zo grote ingreep in de historische bebouwing, dat een groep wakkere inwoners met gevoel voor het historisch erfgoed in 1984 de Historische Vereniging Steenwijk en Omstreken oprichtte. In de eerste bestuursvergadering werd besloten zo spoedig mogelijk met de uitgave van een periodiek te beginnen. Als titel werd gekozen

Historische mededelingen, officieel orgaan van de Historische Vereniging Steenwijk en Omstreken. Het verschijnt viermaal per jaar. Getracht wordt een hoge norm na te streven qua vormgeving en inhoud. Bij speciale gelegenheden verschijnen themanummers, zoals de eerste keer in 1985 een nummer werd gewijd aan de Tweede Wereldoorlog. Het werd in een oplage van 8000 exemplaren door de toenmalige gemeente Steenwijk bekostigd en werd huis-aan-huis verspreid.

Historische Vereniging Wijhe en Oudheidkamer

Jacob Janssen (1916 - 2006), zoon van de laatste veldwachter van Wijhe, was in de zeventiger jaren van de vorige eeuw een verwoed verzamelaar van "olde spullegies". Hij had daarvoor twee arrestantencellen in de toren van de voormalige hervormde kerk in Wijhe ter beschikking. Deze ruimte bleek al spoedig te klein. Het beheer en exposeren was een onmogelijke opgave voor één persoon.

Een initiatiefgroep bestaande uit de heren Janssen, J. Wienbelt, D.J. Jonkman en G.J. Veerman hebben de aanzet gegeven tot de oprichting van een oudheidkamer en van de historische vereniging.

De vereniging werd opgericht op 12 september 1978. Op 25 april 1981 werd de oudheidkamer aan de Kerkstraat 34 geopend en officieel "Oudheidkamer IJsselstreek" gedoopt. Het is een bloeiende vereniging met meer dan 500 leden.

Historische kring Dalfsen

We leggen door onderzoek verkregen kennis, resultaten uit onderzoek of eigen ervaring schriftelijk, dan wel op film, foto, video etc. vast;

- we doen verslag van onze opgedane kennis door middel van publicaties, het houden van lezingen, excursies en exposities.
- **Doelstellingen**
- In artikel 2 van de statuten, opgesteld in 1992, is de doelstelling als het volgt weergegeven:
- De vereniging stelt zich ten doel algehele belangstelling voor de historie van de gemeente Dalfsen (noot: exclusief de voormalige gemeente Nieuwleusen) door middel van geschiedkundige en/of andere activiteiten, alsmede voor onderzoek van de lokale/regionale geschiedenis, te bevorderen, in het ruimste zin des woords.
- De vereniging tracht haar doel ondermeer te bereiken door:
- a. het uitgeven van het verenigingsorgaan "Rondom Dalfsen" en andere publicaties;
- b. het samenwerken met andere organisaties, die een doel van gelijke strekking nastreven en het doel op overeenkomstige wijze trachten te bereiken;
- c. het geven van voorlichting, het houden van lezingen en het verstrekken van informatie aan haar leden en andere belangstellenden;
- d. het organiseren en ondersteunen van, dan wel het meewerken aan projecten en activiteiten van geschiedkundig belang;
- e. het aanleggen en instandhouden van een verzameling historisch materiaal ten dienste van bovenstaande activiteiten, zo mogelijk in een daartoe in te richten gebouw, dat door de vereniging wordt verworven en beheerd.
- *Opmerking:*
*Punt e van de doelstelling is in inmiddels ten dele achterhaald, sinds 1 september 2003, officieel geopend op 1 mei 2004, beschikt de Historische Kring Dalfsen over een fraai eigen onderkomen, het **Historisch Centrum Dalfsen** in het Beatrixgebouw (voormalige Huishoudschool) aan de Ruitenborghstraat nr 56.*

Stichting Historische Kring Wederden

Hartelijk welkom op de site van de Stichting Historische Kring Wederden in Wierden.

De Stichting is eind 1995 opgericht met de bedoeling de kennis van het eigen dorp en volk te bevorderen en belangstelling te wekken voor datgene wat er door cultuur en natuur gerealiseerd is.

Hoe brengen we dit tot stand?

- We leggen door onderzoek verkregen kennis, resultaten uit onderzoek of eigen ervaring schriftelijk, dan wel op film, foto, video etc. vast;
- we doen verslag van onze opgedane kennis door middel van publicaties, het houden van lezingen, excursies en exposities.

Activiteiten

Om het contact met onze donateurs te verstevigen en ze tevens door interessante lezingen op de hoogte te brengen van wat er zich in het verleden heeft afgespeeld, - dikwijls met een connectie naar het heden - organiseren wij gemiddeld zes keer per jaar een avond waarvoor wij een gast-spreker uitnodigen. En met groot succes, zo is ons de afgelopen jaren gebleken, want onze avonden worden zeer druk bezocht. Donateurs hebben doorgaans gratis toegang. De data van deze bijeenkomsten zullen op deze website en de plaatselijke en regionale pers worden gepubliceerd.

Nieuwe huisvesting Historische Kring en Galerie Grootn Jans

Historische Vereniging Raalte en Omstreken Werkgroep Historisch Perspectief

betreft : Eindrapport / **Bijlage 11**
Historische verenigingen/werkgroepen in Raalte

In de formele naam van de vereniging is opgenomen dat de vereniging een werkbereik heeft voor Raalte en omstreken. De toevoeging *en omstreken* geeft werkruimte om ook aandacht te hebben voor meer algemeen Sallandse aangelegenheden. De aanduiding *Raalte* geeft niet alleen ruimte om de belangen van de historie van Raalte-dorp te behartigen, maar ook die van de 8 andere dorpen die formeel onderdeel uitmaken van de Gemeente Raalte.

In een aantal dorpen van Raalte is in de loop der jaren een eigen historische vereniging/werkgroep ontstaan. Dat zijn: De Omheining in Heino (en Lierderholthuis en Laag Zuthem), het Omnihuus in Mariënheem, de Historische Werkgroep Heeten, de Archiefgroep Nieuw Heeten, de Laarman in Luttenberg en Stichting Historie Broekland.

Voor zover bekend doet het bestuur al vele jaren pogingen om, samen met inwoners van de andere dorpen van Raalte, afspraken te maken over 'wie wat doet' op gebied van de lokale historie en hoe kan worden samengewerkt bij onderwerpen die een breder gebied betreffen dan dat van het specifieke dorp.

Tot nu toe is het (zichtbare) resultaat daarvan niet veel verder dan dat adhoc en vraag-/probleemgericht wel eens wordt afgestemd met vertegenwoordigers van één van de hiervoor aangegeven organisaties. En dat de Werkgroep Heeten als enige van de overige dorpen van Raalte een vertegenwoordiger heeft in het bestuur van de vereniging.

Deze situatie leidt in de praktijk bij niemand van de betrokkenen tot volle tevredenheid. Ieder heeft het gevoel dat betere afspraken meer recht kunnen doen aan zowel de eigen dorpsbelangen als aan de belangen van de vereniging en de belangen van de historie van Raalte-dorp en van alle dorpen gezamenlijk. We moeten ons daarbij ook realiseren dat –als we dat al zouden willen- samenvoegen van alle activiteiten en leden uit alle dorpen van de Gemeente Raalte dorpen in één vereniging zou betekenen dat er een vereniging ontstaat met 1.500 a 2.000 leden. Met zowel een bestuurlijk als uitvoerend aandachtsgebied dat vervolgens niet/nauwelijks overzichtelijk zal zijn in te vullen.

De werkgroep is van mening dat het tijd is om een duidelijker/krachtiger standpunt te gaan innemen over hoe, zowel formeel als in de dagelijkse praktijk, om te gaan met de belangen van de lokale historie in de verschillende dorpen van Raalte. Dat is voor alle betrokkenen én voor die lokale historie van belang.

Vertrekpunt bij uitwerken van dat standpunt moet zijn dat niemand met méér (detail-)kennis en beter overzicht de belangen van de historie van een dorp kan behartigen dan de inwoners van dat dorp zelf.

NB.

Het rapport *Sallander in hart en nieren* bevestigt dat de praktijk leert dat behartigen van de belangen van lokale historie het meest gediend is bij het expliciet beleggen van de verantwoordelijkheid daarvoor bij (amateur-)historici die zelf woonachtig (zijn in het (deel-)gebied).

De werkgroep vindt dat, vanwege de vele raakvlakken, een frequente en goede afstemming tussen alle betrokkenen een grote meerwaarde heeft voor ieder en voor het geheel.

Daarnaast is de werkgroep van mening dat duidelijkheid naar alle betrokkenen vereist dat er in de onderlinge afbakening en samenwerking sprake is van één lijn/aanpak die door en voor iedere betrokkene wordt aangehouden.

Historische Vereniging Raalte en Omstreken Werkgroep Historisch Perspectief

betreft : Eindrapport / **Bijlage 12**
Nieuwe activiteiten

In de enquête is een aantal voorstellen gedaan voor opstarten van nieuwe verenigingsactiviteiten. De werkgroep heeft er zelf geen specifiek onderzoek naar gedaan, maar tijdens het werk ontstond spontaan ook een aantal ideeën voor nieuwe verenigingsactiviteiten. Een deel van die activiteiten biedt tevens nieuwe mogelijkheden om extra inkomsten voor de vereniging te genereren. Hierna zijn die ideeën voor nieuwe activiteiten opgenomen.

- . organiseer nieuwe (interactieve) thema-sessies/presentaties met als onderwerp bij voorbeeld:
 - . de historie van lokale bakkers, slaggers, horeca en andere lokale neringdoenden;
 - . foto's van oud Raalte e.o.;
 - . streektaal (het dictee der Sallandse taal of een streektaal-quiz).
- . organiseer lezingen over onderwerpen die voor veel leden interessant zijn, zoals bijvoorbeeld:
 - . wat is en doet het HCO,
 - . wat is en doet de IJsselacademie;
 - . een rentmeester, een archeoloog, een vertegenwoordiger van gemeente of provincie die betrokken is bij ons lokaal/regionaal erfgoed.
- . organiseer één keer per jaar een 'grote' lezing met een lokaal/regionaal bekende spreker (ds. Anne van der Meiden, Frederik F. Barends, Herman Hannink, enz.).
- . laat vaker de eigen leden een inleiding/presentatie laten verzorgen over hun eigen onderzoek;
- . verzorg thema-sessies/presentaties tegen betaling ook verzorgen op locatie (bijv. in het Kulturhuus, in de verzorgingshuizen, bij andere (historische) verenigingen, enz.).
- . verzorg thema-avonden/lezingen in de lokale media aankondigen en tegen betaling ook openstellen voor niet-leden.
- . ontwikkel een historische wandeling in Raalte, beschikbaar via onder andere de lokale horeca, de balie van het gemeentehuis, het VVV-punt bij Bruna en de Bottermarkt.
- . verzorg voor bedrijven, beroepsgroepen of organisaties/verenigingen in Raalte een presentatie of een expositie verzorgen over hun eigen lokale historie (bijv. bij een jubileum).
- . maak themamappen (papier en/of elektronisch) maken over straten/wijken/buurtten, beroepen, huizen, winkels, bewoners, recepten, verenigingen, enz).
- . biedt tegen geringe vergoeding afdrucken van foto's aan uit onze fotoverzamelingen.
- . werf meer sponsors voor advertenties in de Kruudmoes en voor (mee-)financieren van (nieuwe) activiteiten, waaraan mede hun naam kan worden verbonden.
- . biedt aan onderwijsinstellingen stageplaatsen aan waarin stagiaires ons kunnen helpen met opzetten van (nieuwe) activiteiten.
- . denk na over mogelijkheden tot het (mee-)organiseren van grotere activiteiten als bijvoorbeeld:
 - . een kerstmarkt in boerderij Strunk;
 - . het opzetten van een ouderwetse mei-kermis;
 - . een historisch 'dagje old Raalte' in het centrum van Raalte.
- . participeren in de aanpak van het gemeentelijke project *Raalte Ruilt*, met als aanbod de expertise van de vereniging voor historisch onderzoek en op de andere partij toegesneden themasessies/presentaties aan en genereer hieruit praktische en financiële voordelen voor de vereniging.
- . houdt vaker open dagen en zorg daarbij voor steeds een ander aantrekkelijk onderwerp/thema;
- . onderzoek of haalbaar is om in de maanden juli en augustus elke woensdagochtend, vanuit een

tijdelijke huisvesting in de directe nabijheid van de Bottermarkt, een expositie te houden als die van Stoppelhaene 2013.

- . denk na over het opzetten van een vorm van interessegroepen, te formeren uit de leden die contact zoeken met andere leden met hetzelfde interessegebied; deze aanpak kan een onderdeel zijn van het aantrekkelijker maken van de verenigingsavond.
- . denk na over het aanbieden van een 'combi-abonnement' waarmee leden voor een gereduceerd tarief tevens lid zijn van de historische vereniging/werkgroep van één van de andere dorpen van Raalte. Hierdoor nemen ledenaantal en contributie-opbrengst voor elke vereniging/werkgroep toe en blijven de (combi-)leden via de verenigingsbladen goed op de hoogte van wat er speelt in de vereniging(en). Dit kan een extra stimulans zijn voor samenwerken tussen (de leden van) de verenigingen/werkgroepen. Om extra inkomsten te kunnen genereren het bedrag van het combi-abonnement uiteraard hoger zijn dan de kosten van verenigingsblad en toezenden daarvan.